

13 de março de 2026
 ESTATÍSTICAS VITAIS - DADOS MENSAIS
 fevereiro de 2026

MORTALIDADE DIMINUIU 1,0% EM RELAÇÃO AO MÊS HOMÓLOGO DE 2025

Em fevereiro de 2026, registaram-se 10 094 óbitos, menos 3 543 (-26,0%) do que no mês precedente. Comparativamente com o mês homólogo de 2025, registou-se um decréscimo de 100 óbitos (-1,0%). O número de óbitos de crianças com menos de 1 ano foi de 13, menos 14 do que em fevereiro de 2025.

Em janeiro de 2026, registaram-se 7 346 nados-vivos, menos 139 (-0,02%) do que em dezembro de 2025, mas mais 240 (+3,4%) do que no mês homólogo de 2025.

Em janeiro de 2026, o saldo natural foi de -6 243¹, tendo-se agravado em relação ao do mês homólogo de 2025, quando registou o valor de -5 145.

Em janeiro de 2026, celebraram-se 1 662 casamentos, menos 604 (-26,7%) do que em dezembro de 2025 e menos 50 (-2,9%) do que em janeiro de 2025.

Neste destaque, o INE apresenta **dados preliminares** relativos ao número de óbitos por mês, até fevereiro de 2026², e ao número de nados-vivos e casamentos por mês, até janeiro de 2026, ocorridos em território nacional. Os indicadores publicados e analisados estão disponíveis no Portal das Estatísticas Oficiais (www.ine.pt), com desagregações geográficas NUTS II e III. As hiperligações para os mesmos encontram-se no ficheiro Excel divulgado em conjunto com o presente Destaque. A informação é obtida a partir do Sistema Integrado do Registo e Identificação Civil (SIRIC) e foi recolhida até 6 de março de 2026.

¹ O saldo natural é calculado com base na diferença entre o número de nados-vivos de mães residentes em Portugal e o número de óbitos de residentes em Portugal.

² Após a divulgação dos dados de óbitos de 2022, e considerando a diminuição do impacto dos óbitos devido a COVID-19 na mortalidade, a análise referente ao número de óbitos por semana foi suspensa, mantendo-se, todavia, a divulgação de indicadores relativos ao número de óbitos semanais, por NUTS III, até à 9.ª semana de 2026, e óbitos diários, por NUTS II, até dia 1 de março de 2026.

1. EM FEVEREIRO DE 2026, O NÚMERO DE ÓBITOS DIMINUIU 1,0% RELATIVAMENTE AO MÊS HOMÓLOGO DE 2025

No mês de fevereiro de 2026, registaram-se 10 094 óbitos (dos quais 22 de residentes no estrangeiro), menos 3 543 (-26,0%) do que no mês precedente. Comparativamente com o mês homólogo de 2025, registou-se um decréscimo de 100 óbitos (-1,0%).

Naquele mês, o número de óbitos de crianças com menos de 1 ano foi de 13 (todos de mães residentes em Portugal), menos oito do que no mês precedente e menos 14 do que em fevereiro de 2025.

Nos primeiros dois meses do ano, ocorreram 23 731 óbitos em território nacional (mais 1 265 do que no período homólogo de 2025), dos quais 34 foram óbitos de crianças com menos de 1 ano (40 em 2025).

Figura 1

ÓBITOS E VARIAÇÃO HOMÓLOGA, JANEIRO DE 2023 A FEVEREIRO DE 2026

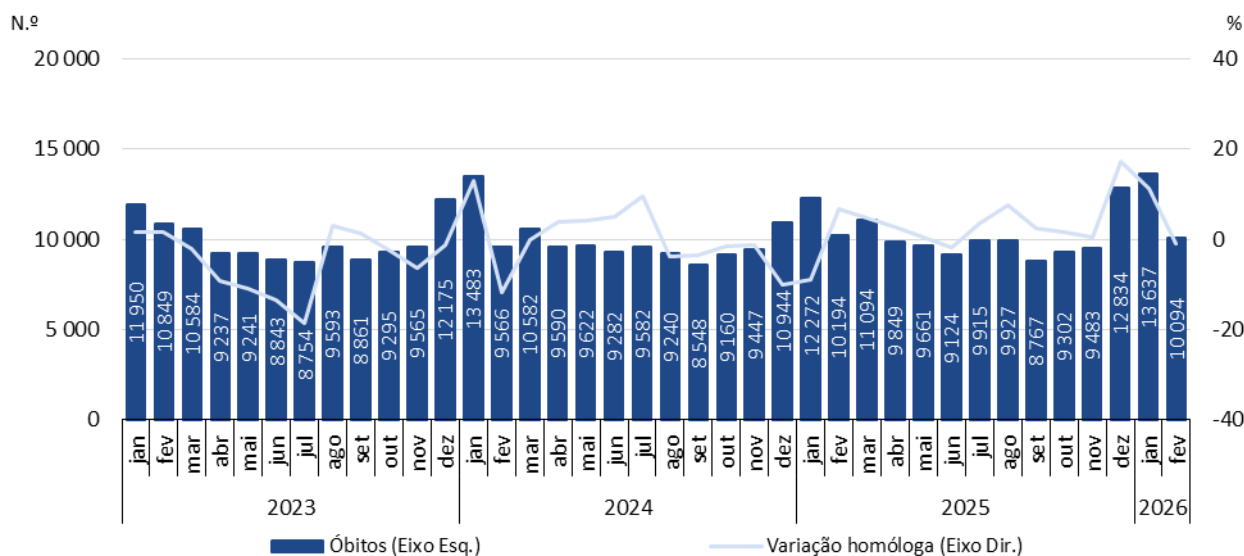

2. EM JANEIRO DE 2026, O NÚMERO DE NADOS-VIVOS AUMENTOU 3,4% RELATIVAMENTE A JANEIRO DE 2025

Em janeiro de 2026, registaram-se 7 346 nados-vivos (dos quais 13 de mães residentes no estrangeiro), correspondendo a um decréscimo de 0,02% (menos 139) em relação a dezembro de 2025, mas a um acréscimo de 3,4% (mais 240) relativamente ao mês homólogo de 2025.

Figura 2

NADOS-VIVOS E VARIAÇÃO HOMÓLOGA, JANEIRO DE 2023 A JANEIRO DE 2026

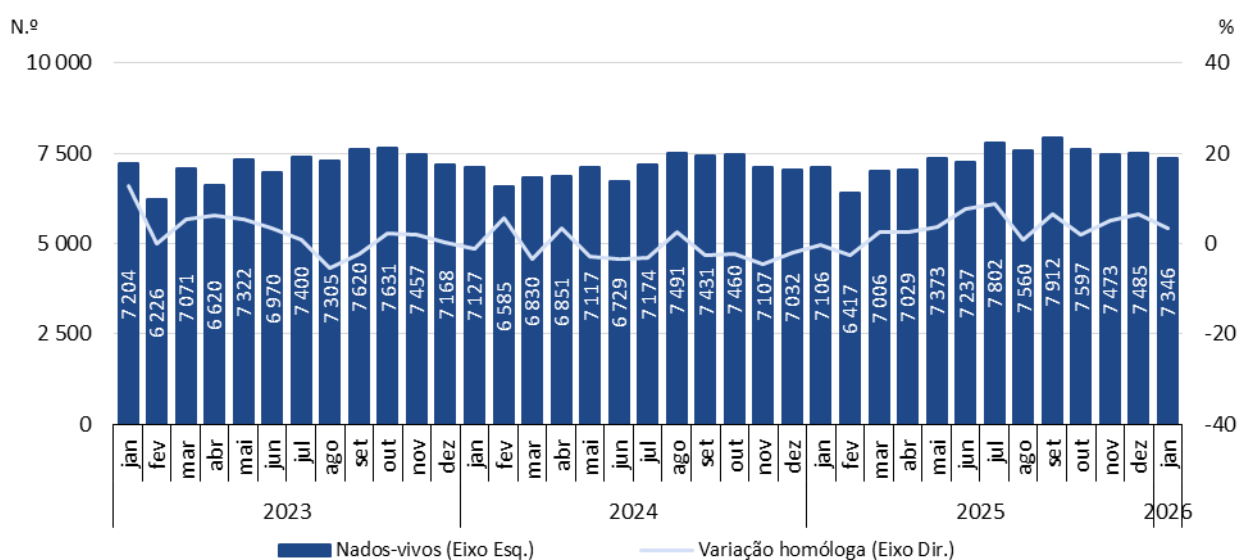

3. SALDO NATURAL DE -6 243 EM JANEIRO DE 2026

No mês de janeiro de 2026, o saldo natural registou o valor de -6 243, tendo-se agravado relativamente ao valor de dezembro de 2025 (-5 330), e em relação ao do mês homólogo de 2025 (-5 145).

Figura 3

NADOS-VIVOS, ÓBITOS E SALDO NATURAL, PORTUGAL, JANEIRO DE 2023 A JANEIRO DE 2026

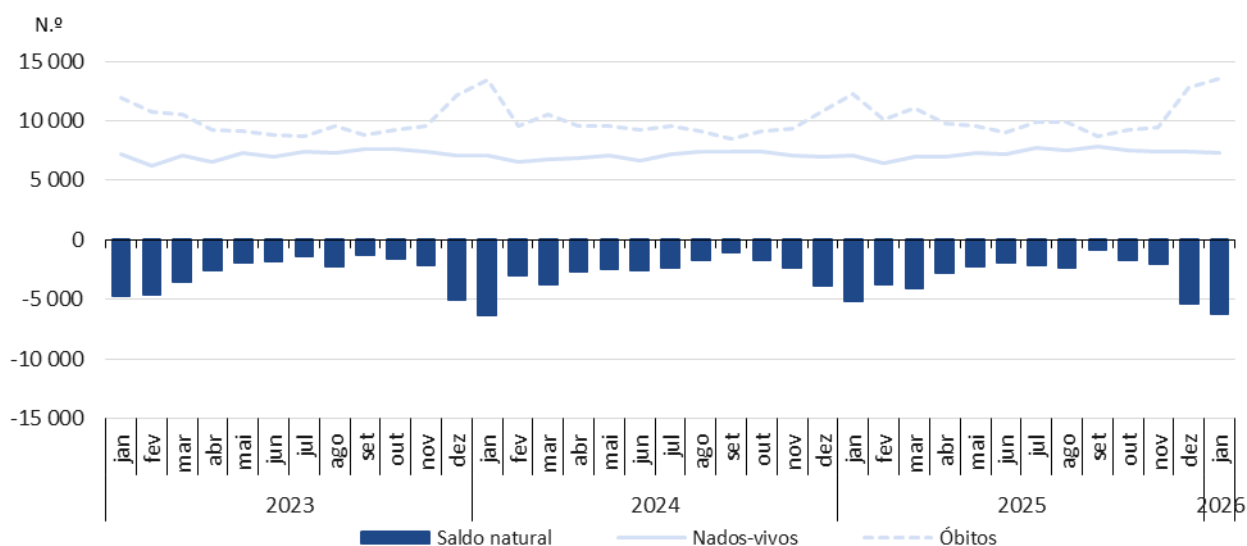

Nota: O saldo natural é calculado com base no número de nados-vivos de mães residentes em Portugal e no número de óbitos de residentes em Portugal.

4. EM JANEIRO DE 2026, O NÚMERO DE CASAMENTOS CELEBRADOS DIMINUIU 2,9% EM RELAÇÃO A JANEIRO DE 2025

Em janeiro de 2026, celebraram-se 1 662 casamentos, valor inferior ao registado em dezembro de 2025 (menos 604; -26,7%), e ao de janeiro de 2025 (menos 50; -2,9%).

Figura 4

CASAMENTOS E VARIAÇÃO HOMÓLOGA, JANEIRO DE 2023 A JANEIRO DE 2026

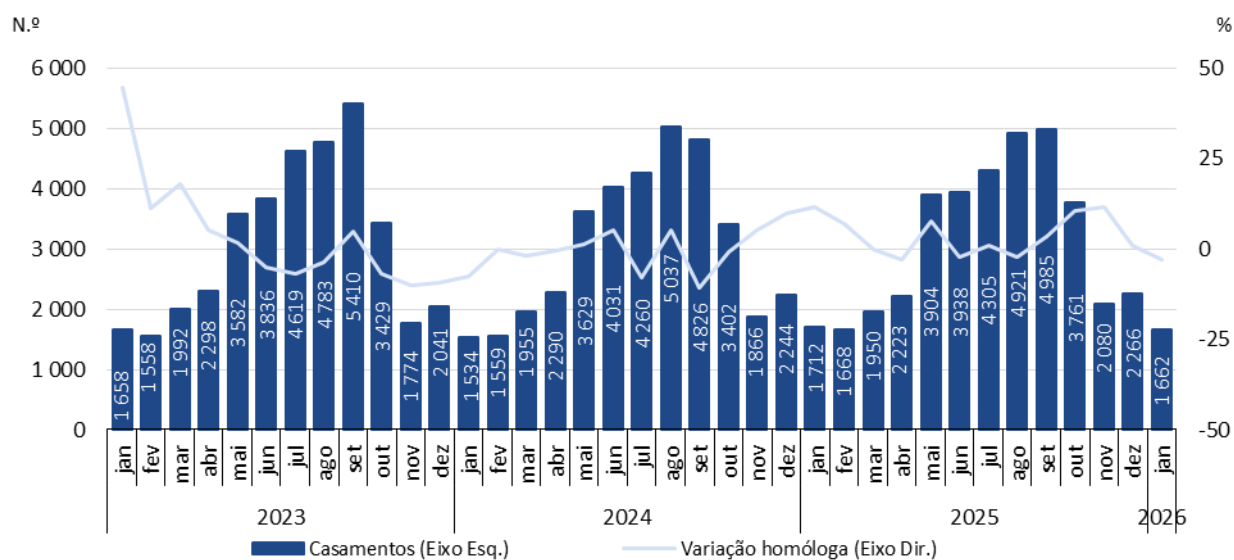

NOTA TÉCNICA

O INE divulga os **valores preliminares** de óbitos, nados-vivos e casamentos por mês, com base em informação registada nas Conservatórias do Registo Civil até 6 de março de 2026. No portal do INE são disponibilizados indicadores, com desagregação geográfica até NUTS III, de acordo com as NUTS 2024, relativos a valores mensais preliminares de nados-vivos, óbitos e casamentos de janeiro de 2025 a janeiro de 2026 e indicadores relativos ao número de óbitos semanais, por NUTS III, até à 9.ª semana de 2026, e óbitos diários, por NUTS II, até dia 1 de março de 2026.

Os dados são obtidos através de operações estatísticas de recolha direta e exaustiva relativa a óbitos, nados-vivos e casamentos ocorridos em território nacional, recorrendo ao aproveitamento de factos obrigatoriamente sujeitos a registo civil (assentos de nascimento, de óbito e casamento) no Sistema Integrado do Registo e Identificação Civil (SIRIC).

Para além da informação de carácter administrativo constante nos assentos, o INE recolhe ainda um conjunto adicional de variáveis identificadas como relevantes no âmbito do Sistema Estatístico Nacional (SEN) e do Sistema Estatístico Europeu (SEE). O registo e o envio dos dados são efetuados eletronicamente, com observância dos requisitos definidos pelo INE, e estabelecidos em articulação com o Instituto dos Registos e de Notariado, IP (IRN) e o Instituto de Gestão Financeira e Equipamentos da Justiça, IP (IGFEJ).

CONCEITOS

Casamento: contrato celebrado entre duas pessoas que pretendem constituir família mediante uma plena comunhão de vida, nos termos da legislação em vigor. Nota: o casamento pode celebrar-se entre pessoas de sexo diferente ou do mesmo sexo.

Nado-vivo: o produto do nascimento vivo.

Nascimento vivo: é a expulsão ou extração completa, relativamente ao corpo materno e independentemente da duração da gravidez, do produto da fecundação que, após esta separação, respire ou manifeste quaisquer outros sinais de vida, tais como pulsações do coração ou do cordão umbilical ou contração efetiva de qualquer músculo sujeito à ação da vontade, quer o cordão umbilical tenha sido cortado, quer não, e quer a placenta esteja ou não retida.

Óbito: cessação irreversível das funções do tronco cerebral.

Saldo natural: diferença entre o número de nados-vivos e o número de óbitos, num dado período.

Variação homóloga: a variação homóloga compara o nível de uma variável entre o mês de referência e o mesmo mês do ano anterior.



DIÍSTAQUE

INFORMAÇÃO À
COMUNICAÇÃO SOCIAL



Data do próximo destaque - 17 de abril de 2026
